Journal De l'Agglomération
Cœur d'Essonne

N°32
SEPTEMBRE 2021

Le J.D.A

DOSSIER p. 12

Cinéma sur La Base 217, un projet qui prend de l'ampleur

Place à la nouvelle saison !
p. 6

Très Haut Débit, l'Agglo à vos côtés pour mettre un terme aux coupures incessantes
p. 19

CŒUR D'ESSONNE AGGLOMÉRATION

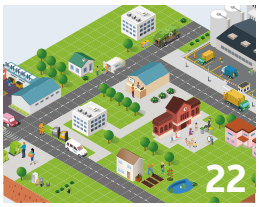

Le J.D.A Sommaire

En images ..... **p. 4**

Rendez-vous ..... **p. 6**
Place à la nouvelle saison ! p. 6
Fête de la Science : le marchand de sable va passer p. 8
Et si on consommait autrement, dès à présent ? p. 10
La Valdorgienne est de retour ! p. 11

Dossier ..... **p. 12**
Cinema sur La Base 217, un projet qui prend de l'ampleur p. 12

En action ..... **p. 18**
Des solutions clés en main pour chaque entreprise p. 18
Très Haut Débit, l'Agglo à vos côtés pour mettre un terme aux coupures incessantes p. 19
Lieu d'Accueil Enfants Parents : accompagner les premiers pas p. 20
Santé : une initiative concrète pour les futures mamans p. 21
Gestion des déchets sur l'Agglo : qui fait quoi ? p. 22

Remarquable ..... **p. 24**
Fête de l'Huma 2022, un événement mythique s'installe sur notre territoire p. 24

En bref ..... **p. 26**

pass sanitaire COVID-19

Tous les rendez-vous organisés par l'Agglo respectent les règles sanitaires en vigeur. Le port du masque est obligatoire à partir de 6 ans en intérieur comme en extérieur.

PORT DU MASQUE OBLIGATOIRE À PARTIR DE 6 ANS

Le J.D.A journal bimestriel d'information de Cœur d'Essonne Agglomération
La Maréchaussée - 1, place Saint-Exupéry
91704 Sainte-Geneviève-des-Bois Cedex
Tél. : 01 69 72 18 00
communaute@cœuressonne.fr
www.cœuressonne.fr

Journal et supplément Culture et Sport
Directeur de la publication : Éric Braive
Rédaction : Direction de la communication
Conception graphique et mise en page : Direction de la communication
Photos : Direction de la communication, Adobe Stock, Istock, Stocklib.
Impression : 85 000 exemplaires par Groupe des imprimeries Morault

Licences : 1-112 4251, 3-112, 425 3

Cœur d'Essonne Agglomération

Sainte-Geneviève-des-Bois • Brétigny-sur-Orge • Morsang-sur-Orge • Saint-Michel-sur-Orge • Arpajon
Saint-Germain-lès-Arpajon • Fleury-Mérogis • Breuillet • Villemoisson-sur-Orge • Longpont-sur-Orge
Égly • Marolles-en-Hurepoix • Ollainville • Le Plessis-Pâté • La Norville • Leuville-sur-Orge
Villiers-sur-Orge • Bruyères-le-Châtel • Cheptainville • Avrainville • Guibeville

Suivez-nous sur...

@coeurdessonneagglomeration @CoeurEssonne @coeuressonneagglomeration

PEFC 10-31-1668 / Certifié PEFC / Ce produit est issu de forêts gérées durablement et de sources contrôlées. / pefc-france.org

Édito

Éric Braive
Président de Cœur d'Essonne Agglomération

> *La Base 217 deviendra le pôle majeur de production cinématographique français*

Mesdames et Messieurs,

Babelsberg en Allemagne, Pinewood en Grande-Bretagne, Barrandov en République Tchèque, Cinecittà en Italie, voici les grands studios de cinéma européens auxquels il faudra très prochainement ajouter La Base 217 de Cœur d'Essonne Agglomération au Plessis-Pâté !

Quels chefs-d'œuvre seront tournés chez nous demain, à l'instar d'Épinay-sur-Seine, de Boulogne et de Billancourt ou encore de Joinville desquels sont sortis *Quai des Brumes*, *Hôtel du Nord* ou *Le Jour se Lève* d'un certain Marcel Carné ? C'est aussi un nouveau chapitre de notre histoire avec le cinéma dans le territoire, car il faut rappeler que les « studios d'Arpajon » (en réalité à Saint-Germain-lès-Arpajon) ont servi de plateaux à de nombreuses réalisations majoritairement françaises mais aussi internationales : *La Fille sur le Pont, On connaît la chanson, OSS 117 Rio ne répond plus* et tant d'autres.

Moteur et action donc avec La Base 217 qui, après quelques films d'ores et déjà tournés, deviendra le pôle majeur de production cinématographique français. À la clé : une intégration harmonieuse et vertueuse sur La Base 217, des emplois, une multitude de retombées économiques et sûrement beaucoup de nouvelles vocations.

Autre grande nouvelle : La Fête de l'Humanité sur La Base 217 ! Dès 2022, la plus grande fête populaire de France y prendra ses quartiers. Au-delà des critères techniques, c'est notre ambition collective de mettre en œuvre un développement économique, social et éco-responsable qui a été choisie. Car, c'est aussi sur La Base 217 que notre projet de transition agricole et alimentaire *Sésame, le bio s'ouvre à vous* se concrétise en partie avec la Ferme de l'Envol en pleine croissance. À venir aussi : une ferme solaire de 100 000 panneaux photovoltaïques qui produiront 50 GWh d'électricité par an – soit la consommation électrique de 10% des habitants du territoire – couplée à une activité d'éco-pâturage.

Accompagner ou porter de tels projets demande beaucoup d'engagement de la part des élus et des agents de l'Agglo. D'autant que dans toutes nos communes nous allons aussi déployer de nombreux investissements pour améliorer votre cadre de vie et vos services publics. Tout cela ne nous empêche pas non plus d'agir pour votre quotidien à l'instar de votre accès au Très Haut Débit (la fibre) : pour son déploiement bien sûr mais aussi pour le bon entretien du réseau. Nous n'hésitons pas donc, quand cela est nécessaire comme au début de cet été par exemple, à recadrer les opérateurs privés et leurs sous-traitants quand ils manquent à leurs obligations de qualité de service.

Bonne rentrée à toutes et tous, j'espère la dernière de cette crise sanitaire grâce à la vaccination du plus grand nombre.

1 Il y en avait pour tous les goûts ! Après cette année toute particulière avec la crise sanitaire, les élus de l'Agglomération ont décidé d'organiser un été culturel exceptionnel. Les médiathèques et équipements culturels ont fait rayonner la culture aux quatre coins du territoire en proposant, tout au long de l'été, de multiples animations, spectacles ou séances de cinéma en plein air.

2

Jeudi 8 juillet, 189 enfants âgés de 9 à 16 ans et issus de communes de l'Agglo ont participé au traditionnel Challenge AgglO'lympics, organisé cette année à Brétigny-sur-Orge. Entre duathlon, basket, baseball et démonstrations en tout genre sur le thème du Japon, ils ont su faire rimer sport et solidarité.

3

Mardi 6 juillet, 24 chefs d'entreprises du parc d'activités des Ciroliers à Fleury-Mérogis étaient présents lors du rendez-vous *Entreprises à la rencontre de vos voisins* organisé par l'Agglo au sein de l'entreprise TEA. Ils ont pu y découvrir son parc de 28 000 panneaux photovoltaïques sur ombrières.

4

Début juillet, le club FACE (Fondation Agir Contre l'Exclusion) Paris Saclay était présent à Guibeville pour célébrer l'arrivée de 7 nouvelles entreprises (dont l'entreprise Arbres et Paysages, qui accueillait justement l'événement) au sein du dispositif *Les entreprises s'engagent.*

5

Des travaux d'aménagement ont été réalisés cet été sur le parc d'activités de la Pointe à l'Abbé (Villiers-sur-Orge) afin d'améliorer la circulation des différents usagers, de maintenir la pérennité de la piste cyclable et des espaces verts déjà présents mais aussi de mieux encadrer le stationnement.

Place à la nouvelle saiso

Cet été, un effort exceptionnel a été fait pour offrir une programmation culturelle particulièrement riche. Dans le contexte actuel, tout le monde en avait besoin. Pourtant, les équipements artistiques de l'Agglomération sont loin d'avoir dit leur dernier mot. Tous vous donnent rendez-vous dès septembre pour découvrir, en avant-première, leur nouvelle programmation et fêter comme il se doit l'ouverture de leur saison.
À vos agendas : voici les 4 dates à retenir !

DÈS LE SAMEDI 11 SEPTEMBRE

Le CAC (Centre d'Art Contemporain) Brétigny ouvrira le bal avec deux expositions autour de la jeunesse : *Hlel Academy,* de Sara Sadik, consacrée aux relations amoureuses et amicales des adolescents (et notamment réalisée grâce à l'implication de deux classes de lycéens de l'Agglo) et *En attendant les voitures volantes,* de Laura Burucoa, qui rendra compte, quant à elle, des rencontres entre l'artiste et les jeunes flânant sur le parvis du centre d'art durant son année de résidence.

DIMANCHES 12 ET 19 SEPTEMBRE

Du côté de l'EMC (Espace Marcel Carné), la présentation de saison aura lieu le dimanche 12 septembre. Elle sera suivie du spectacle *Hip ! Hip ! Hip !,* une performance musicale et humoristique dans laquelle les percussions corporelles, la mandoline, la guitare et les voix entremêlées du duo Lili Cros et Thierry Chazelle sauront vous transporter, du rire aux larmes, dans un univers résolument sensible et optimiste.

Le 12 septembre marquera aussi le coup d'envoi de la programmation du Théâtre de l'Arlequin, axée cette année sur la rencontre / la confrontation entre l'individuel et le collectif. L'ouverture de saison se déclinera ainsi en deux spectacles. Le premier, *Correspondance avec La Mouette,* vous fera découvrir Tchékhov intime, aux prises avec la solitude, écrivant à la femme qu'il aime. Le second, *Saxifrages,* organisé dès le week-end suivant, abordera au contraire la vie collective, celle d'un groupe de jeunes installés à la campagne avec la ferme intention de mener une vie idéale et solidaire.

© Ludovic des Cognets

n !

VENDREDI 17 SEPTEMBRE

Que peuvent bien fabriquer 9 jongleurs « so british » avec 80 pommes rouges et 4 services de vaisselle ? Une savoureuse comédie jonglée à l'humour pince-sans-rire ! C'est en effet avec le très célèbre *Smashed,* de la compagnie *Gandini Juggling,* que le Théâtre Brétigny vous propose de lancer sa saison. Ce spectacle de cirque, suivi d'un buffet, sera l'occasion de découvrir la programmation 2021 - 2022.

- **Hlel Academy**
du 11 septembre au 11 décembre
CAC Brétigny, rue H. Douard à Brétigny (vernissage le samedi 11 septembre)

- **En attendant Les voitures volantes**
du 11 septembre au 17 décembre
Théâtre Brétigny, rue H. Douard à Brétigny (vernissage le samedi 11 septembre)

Renseignements au 01 60 85 20 76 ou sur info@cacbretigny.com

- **Hip ! Hip ! Hip !**
dimanche 12 septembre à 16h
EMC - place Marcel Carné à Saint-Michel-sur-Orge

Réservation au 01 69 04 98 33

- **Correspondance avec la Mouette**
dimanche 12 septembre à 17h
Théâtre de l'Arlequin, 35 rue Jean Raynal à Morsang-sur-Orge

Réservation au 01 69 25 49 15

- **Saxifrages**
dimanche 19 septembre à 17h
Théâtre de l'Arlequin, 35 rue Jean Raynal à Morsang-sur-Orge

Réservation au 01 69 25 49 15

- **Smashed**
vendredi 17 septembre à 19h30
Théâtre Brétingy, rue H. Douard à Brétigny

Réservation au 01 60 85 20 85 ou contact@theatre-bretigny.fr
Présentation traduite en LSF

Sens dessus dessous

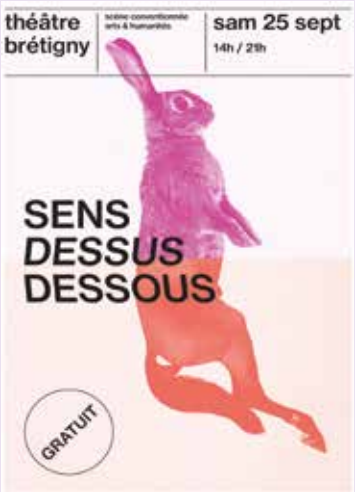

Une journée entière pour cultiver l'art de l'instable et chahuter les évidences : voici ce que vous promettent le Théâtre Brétigny et le Centre d'Art Contemporain pour leur journée *Sens dessus dessous.* Cirque, danse, musique, art contemporain mais aussi vols captifs en montgolfière ou même sculptures de tables de café viendront rythmer ce rendez-vous insolite, gratuit et ouvert à tous.

Et si vous avez la main verte, n'hésitez pas à vous rapprocher de l'équipe du Théâtre Brétigny. Elle se lance dans la création d'un jardin suspendu inspiré de la permaculture et cherche des volontaires pour rejoindre ce projet.

Rendez-vous
samedi 25 septembre,
de 14h à 19h sur le parvis du Théâtre Brétigny
rue Henri Douard à Brétigny.

Fête de la Science : le marchand de sable va passer

La Fête de la Science fêtera ses 30 ans cette année. Et pour cet anniversaire un peu particulier, les médiathèques vous invitent à voyager… dans les bras de Morphée. Le sommeil – thématique choisie pour cette édition 2021 – risque bien de vous faire tourner la tête : expos, conférences, spectacles ou ateliers, ce mois d'octobre vous proposera en effet tout un panel d'animations, à faire pâlir d'envie la belle au bois dormant !

BIEN DORMIR, ÇA S'APPREND

Les festivités démarreront dès le 2 octobre prochain et se dérouleront dans 6 médiathèques du territoire. Au programme ? Des expositions, des conférences ou des tables-rondes pour explorer le monde du sommeil, le vôtre, celui de vos enfants ou même des animaux, et tenter, grâce aux conseils de spécialistes du sujet, de mieux l'appréhender au quotidien. Venez tester vos connaissances sur ce mécanisme si important pour notre santé, faire le point sur ses éventuels perturbateurs et en finir, définitivement, avec les insomnies.

LAISSEZ-VOUS BERCER PAR LES ATELIERS

Ce mois d'animations sera aussi l'occasion de découvrir de nouvelles pratiques pour devenir acteur de votre propre sommeil. Ateliers de sophrologie, séances de « sieste flash » ou de relaxation, la Fête de la Science vous donnera toutes les clés pour apprendre à vous détendre, à mieux respirer et retrouver ainsi un sommeil de qualité. Alors à vous de tester la ou les formule(s) de votre choix ! Les plus créatifs d'entre vous pourront également concevoir leurs propres bouillottes relaxantes pour accompagner leurs futures soirées d'hiver.

Des projections-doudous pour les tout-petits, des lectures rêvées (mi-lecture mi-séances de relaxation méditative) et des spectacles d'impro pour les plus grands viendront par ailleurs compléter le programme et vous inviteront à plonger dans cet univers aussi poétique que mystérieux.

fête de la Science 30 ans

Du 2 au 29 octobre 2021
dans le réseau des médiathèques de l'Agglo
Animations gratuites, organisées dans le respect des mesures sanitaires en vigueur

+ d'informations sur mediatheques.coeuressonne.fr

Réveillez l'artiste qui sommeille en vous

Cet automne sera décidemment riche en événements : à peine le temps de dire au revoir à la *Fête de la Science* qu'un nouveau temps fort se préparera dans vos médiathèques dès le mois de novembre. *Les Semaines du numérique* feront en effet leur retour, du 9 novembre au 4 décembre, pour reprogrammer tout ce qui n'avait malheureusement pas pu avoir lieu l'année dernière.

Organisée en partenariat avec l'association *Siana*, centre de ressources pour les cultures numériques en Essonne, cette édition mettra à nouveau la création numérique à l'honneur. De la musique aux arts plastiques, aucune discipline ne sera oubliée.

Venez créer vos propres photos, montages ou dessins 3D, vivre des expériences inédites, entre chasses au trésor interactives et « installations - jeux vidéo », ou même tester un spectacle pour le moins étonnant où vous pourrez interagir sur la suite de l'histoire grâce à votre propre smartphone. Cette année encore, les outils numériques ne manqueront donc pas de vous surprendre !

Du 9 novembre au 4 décembre 2021
Dans le réseau des médiathèques de l'Agglo
Animations gratuites, organisées dans le respect des mesures sanitaires en place

+ d'informations sur mediatheques.coeuressonne.fr

2 nouvelles bibliothèques intègrent le réseau

La bibliothèque « Le Pigeonnier », située à Avrainville, et celle du centre social d'Égly sont sur le point de rejoindre le réseau des médiathèques de Cœur d'Essonne Agglomération. Un sacré changement en perspective pour tous leurs usagers qui pourront ainsi profiter des 550 000 documents du territoire grâce au prêt interbibliothèques, emprunter gratuitement jusqu'à 30 documents par mois mais aussi bénéficier des 7 000 ressources numériques (vidéos à la demande, e-books, plateforme d'apprentissage, etc.) disponibles via le site Internet : mediatheques.coeuressonne.fr.

Encore un peu de patience, la mise en réseau est attendue pour le courant du mois de novembre.

Et si on consommait autrement, dès à présent ?

Chaque année, au mois de novembre, l'Agglomération se mobilise pour vous faire découvrir et tenter, ensemble, de changer nos habitudes de consommation à travers l'Économie sociale et solidaire (ESS) en organisant un village de la consommation durable. 2021 ne fera évidemment pas exception à la règle mais pour faire vivre l'économie durable toute l'année, l'Agglomération a imaginé de nouveaux rendez-vous de proximité via le City'bus : suivez le guide !

UN PARCOURS ITINÉRANT

Vous l'avez peut-être croisé au détour d'un chemin ou d'une rue de votre commune : le City'bus, petit véhicule qui permet aux équipes de l'Agglo d'organiser des permanences itinérantes, a depuis quelques mois, décidé de faire venir l'Économie sociale et solidaire jusqu'à vous.

Comment ? En s'installant au cœur des villes pour vous faire profiter, le temps d'un après-midi, d'une petite bibliothèque éphémère dans laquelle vous pouvez piocher gratuitement les livres qui vous tentent (ou déposer ceux dont vous souhaitez vous séparer), d'ateliers créatifs « récup' » mais aussi de la présence d'acteurs locaux de l'économie solidaire.

Ses premières escales (en juillet à Cheptainville aux côtés de *Fleurs de Cocagne* et en août à Saint-Michel-sur-Orge avec la ressourcerie *RessourcN'Co*) ont déjà permis de belles rencontres. Alors ne manquez pas les deux prochaines :

- **Le mercredi 22 septembre, de 16h à 18h,**
  sur le parvis de la Basilique de Longpont-sur-Orge
  avec *O' Petit dressing* et l'AMAP *Les paniers de Longpont*

- **Le mercredi 6 octobre, de 16h à 18h,**
  à Arpajon près des *Ateliers du 29* avec *Archipossible.*

C'est le moment de faire du tri dans vos étagères

L'Agglo organise un grand week-end de collecte de livres les 19 et 20 novembre prochains. Vous pourrez déposer en médiathèque tous les ouvrages dont vous souhaitez vous séparer. Ils seront ensuite proposés au don lors du grand *Troc'Livre* organisé le samedi 27 novembre dans le cadre du *Village de la Consommation durable,* à la *Piscine d'En Face* de Sainte-Geneviève-des-Bois.

Informations, horaires et programme à venir sur www.coeuressonne.fr

La Valdorgienne est de retour !

Après l'annulation de l'édition 2020 (en raison de la crise sanitaire), La Valdorgienne fait son grand retour pour le plaisir des petits et des grands. Dimanche 19 septembre 2021, rechaussez vos baskets, enfilez vos déguisements et enfourchez votre vélo pour cette course Run & Bike, en équipe, de 16 km, au cœur de notre patrimoine naturel remarquable.

Placée sous le signe de la convivialité, La Valdorgienne est ouverte à tous : adultes, enfants, entre amis ou en famille. Un seul mot d'ordre : s'amuser ! Et quoi de mieux que de se déguiser pour profiter encore plus d'une matinée amusante et sportive. Chaque année, il n'est pas rare de voir passer des Schtroumpfs, des Avengers, des Daltons ou encore des clowns le long de l'Orge. Et vous, quel sera votre déguisement ?

UN PARCOURS EN PLEINE NATURE

Le long des 16 km qui bordent l'Orge, entre Arpajon et Morsang-sur-Orge, vous découvrirez la beauté de ce cours d'eau qui traverse 10 villes de l'Agglo.

À vélo ou à pied, le format « Run & Bike » permet de parcourir facilement la distance. Il suffit en effet de constituer une équipe de 2 ou 3 partenaires (avec au moins un coureur) et de permuter entre vélo et course à pied autant de fois que vous le souhaitez. Les enfants peuvent ainsi faire toute la course à vélo, sans peine.

Rendez-vous dimanche 19 septembre

pass COVID-19 sanitaire

Inscription sur : www.coeuressonne.fr - Course gratuite
Retrait des dossards (un membre par équipe) le matin de la course, entre 7h30 et 8h30 au Château de Morsang-sur-Orge. Départ à partir de 9h30 à Arpajon. Aucun certificat médical n'est demandé.

Un cursus théâtre à l'honneur dans les conservatoires

Un nouveau cursus en théâtre s'ouvre à la rentrée 2021, dans les trois conservatoires de l'Agglo (Arpajon, Breuillet et Saint-Germain-lès-Arpajon), pour les ados et jeunes adultes désireux de s'initier à l'art dramatique. L'enseignement en cursus s'inscrit dans le cadre d'un parcours spécifique. Le cours choisi (dans l'un des 3 conservatoires) doit être complété par un cours additionnel, dispensé au conservatoire d'Arpajon. L'entrée dans ce cursus tout particulier se fait après avoir vérifié le désir et la capacité de l'élève à travailler et à s'engager tout au long de l'année dans le parcours d'apprentissage.

L'ensemble des autres cours de théâtre (hors cursus) - enfants, ados et adultes - dispensés par les conservatoires ne nécessitent en revanche aucun prérequis et se font sans sélection préalable.
Plus d'informations sur www.coeuressonne.fr

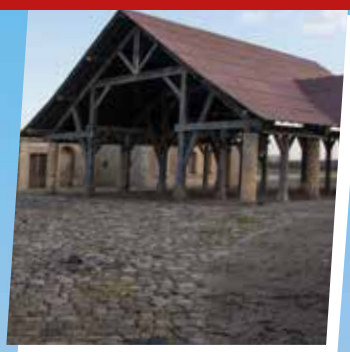

Cinema sur La Base 217, un projet qui prend de l'ampleur

Changement de dimension pour le projet cinéma sur La Base 217. Le 28 juin dernier, le Centre National du Cinéma et de l'Image animée (CNC) a labellisé, dans le cadre du Plan de Relance pour la modernisation du cinéma, le grand projet *217 ON AIR* porté par *Quad productions, Smart Consulting* et la *SPL Air 217,* outil opérationnel de l'Agglo sur La Base 217. Présenté lors du dernier festival de Cannes et soutenu par Cœur d'Essonne Agglomération et la Région Île-de-France, et dans le cadre d'un partenariat avec la Banque des Territoires, ce beau projet donnera naissance au premier pôle industriel cinématographique français.

***217 ON AIR* prévoit de sortir de terre dès 2022, le temps de finaliser les derniers éléments financiers et administratifs permettant de consolider le projet définitif et d'étudier les demandes de participations et d'investissements d'opérateurs privés et publics qui souhaitent s'engager sur le projet. D'ici là, La Base 217 continuera d'accueillir les productions cinématographiques comme elle le fait depuis 4 ans sur l'espace dédié.**

217 ON AIR : LES STUDIOS DE TOURNAGE DE DEMAIN

Face à la demande croissante du cinéma et des plateformes de streaming, la France doit rattraper son retard par rapport aux États-Unis et à d'autres pays européens (Grande-Bretagne, Italie, Allemagne). Un récent rapport du CNC, corroborant tous les constats établis par les professionnels, pointe le sous-dimensionnement des équipements français et le sous-développement de l'offre de studios en France.

Depuis de nombreuses années, le cinéma français cherchait les moyens de sa modernisation sans réel succès et de nombreuses attentes ont été déçues. Le projet *217 ON AIR* relève le défi d'offrir au cinéma français non seulement l'outil de travail que celui-ci attendait mais également celui de lui permettre d'attirer les productions étrangères. Ainsi, sur La Base 217, 30 hectares seront dédiés à un nouveau et stratégique pôle cinématographique.

Pour le cinéma français, *217 ON AIR* permettra d'atteindre l'excellence de la production numérique, de développer des équipements qui correspondent aux nouveaux modes de fabrication des films et séries, tout en inscrivant la filière du 7e art dans une production écoresponsable.

Pour l'Agglomération et le territoire, ces grands studios et lieux de tournages offrent une très belle opportunité de développer un nouveau secteur économique attractif, créateur d'emplois et générateur de retombées économiques pour l'environnement commercial.

Les mots des élus sur le projet

Frédéric Petitta
Vice-président en charge du développement économique, de l'artisanat et de la démocratie d'implication

Une prise de conscience grandit dans le secteur du cinéma et de l'audiovisuel. Avec de plus en plus de contenus (films, séries, publicités, clips…) réalisés sur le sol français et dans le monde, la filière apparaît comme un élément indissociable du paysage économique, social et culturel de notre société. Elle représente généralement un bienfait pour l'économie et la cohésion sociale.

Ses acteurs ont cependant pris conscience que la filière pouvait être génératrice d'impacts néfastes notamment pour l'environnement. Je me réjouis que nos partenaires du projet « 217 ON AIR » prennent en compte ces impacts et intègrent, dans son système de fonctionnement, l'éco-responsabilité. La formation, un des leviers indispensables pour affermir cette nouvelle pratique, sera au cœur des préoccupations. Développement économique et développement soutenable doivent devenir indissociables.

Sylvain Tanguy
Président de la SPL Air 217

C'est une bataille longue et quotidienne que nous menons avec les élus de Cœur d'Essonne Agglomération et les équipes professionnelles à nos côtés. Le travail incessant, y compris lors des confinements successifs, donne ici ses premiers résultats. Il prouve que notre territoire peut porter de nombreux projets y compris les plus ambitieux.

Je mesure ici la chance offerte au cinéma français et je me réjouis des opportunités que ce nouveau secteur offrira à notre territoire en échange.

Notre territoire grandit sans détruire, en préservant sa biodiversité tout en créant de la croissance économique et sociale. C'est un des plus beaux défis que nous ayons eu à relever.

UN SITE TOUT EN UN

Véritable lieu opérationnel et multi-services, *217 ON AIR* rassemblera des espaces créés pour répondre aux nouveaux besoins des studios de cinéma.

- **Des lieux de vie** qui accueilleront les bureaux de la production, les loges pour les artistes et la préparation des costumes, des espaces de restauration, des locaux techniques, etc.
- **Des plateaux de cinéma intérieurs polyvalents** De 500 m² à 3 000 m², ils pourront également accueillir des espaces de tournages virtuels pour les besoins de réalisation d'effets spéciaux.
- **Des espaces logistiques** pour réceptionner les marchandises et acheminer le matériel et les différents décors de tournage jusqu'aux plateaux.
- **Des ateliers et des lieux de stockage** qui permettront aux professionnels et aux artisans du cinéma de créer les décors sur place et de les stocker.
- **Des backlots** (plateaux extérieurs) de tailles différentes selon les besoins de tournage. Ils seront situés sur les grandes étendues de prairie aux alentours du bâtiment principal.
- **Des espaces verts** pour garder un environnement naturel aux abords du site et pourquoi pas se relaxer lors des longues journées de tournage.

Afin de proposer un site fonctionnel à tous les opérateurs présents lors d'un tournage, deux villages seront créés sur l'emprise du futur site : un village urbain (dans lequel seront proposés des services d'hôtellerie, de restauration, un centre de formation, une garderie, un auditorium, etc.) et un village fournisseurs qui permettra à tous les corps de métiers de se fournir directement sur le site grâce à de la location de matériel (caméra, son, régie, etc.).

© AUC

Un partenariat Public Privé original

- **Le Centre National du Cinéma et de l'image animée**
  Créé en 1946, le CNC est un établissement public qui dispose de recettes affectées pour apporter des soutiens aux arts de l'image animée. C'est aussi une administration centrale en charge de ce secteur sous l'autorité du Ministère de la Culture et de la Communication.

- **Quad Productions**
  Créé en 1993, le groupe a à son actif de très belles réalisations françaises et de beaux succès populaires : *Intouchables, Le Sens de la fête, Hors-normes* ou *Le Bazar de la charité.* Il travaille également sur plusieurs spots publicitaires, des documentaires et de l'animation 2 et 3 D.

- **SmartConsulting**
  Créé en 2013, SmartConsulting est un cabinet d'expertise spécialisé dans les secteurs du cinéma, de l'audiovisuel, des médias et du digital.

- **SPL AIR 217**
  Société Publique Locale créée par Cœur d'Essonne Agglomération en 2012 pour la reconversion et le développement de La Base 217.

UN PROJET ÉCORESPONSABLE ET DURABLE

217 ON AIR s'inscrit dans un schéma de développement écoresponsable et durable déjà fortement engagé sur La Base 217 depuis plusieurs années.

Dans le cadre du développement de ce projet, l'accent sera mis notamment sur la construction des bâtiments afin de construire intelligemment en respectant l'environnement. Ainsi, des aménagements seront réalisés afin de réguler la température et d'isoler naturellement les structures dans un objectif de réduction des émissions de chaleur et de réemploi de l'énergie produite. La récupération de l'eau sera également un point clé de ce futur site. Elle servira à alimenter les bassins de tournage et les espaces naturels.

Création d'une ressourcerie du cinéma

Une démarche sera également engagée dans le tri des déchets avec la création d'une ressourcerie dédiée au réemploi des éléments de décor. Cette mesure fait suite à une étude de faisabilité réalisée par Cœur d'Essonne Agglomération en 2020. L'objectif étant de réduire les déchets et de générer des économies de production.

La Ferme de l'envol et *Sésame* s'invitent au cinéma

La restauration de tous les employés d'un tournage « moyen » représente un bilan carbone d'environ 20 teq CO_2. Un partenariat avec le projet *Sésame* et *la Ferme de l'Envol* située sur La Base 217 sera une formidable opportunité de réduire l'impact environnemental et de proposer une restauration en partie biologique et en circuit court aux différents restaurants et hôtels présents sur le futur site.
L'idée, à travers ce partenariat, est de construire un lien durable entre le cinéma et l'agriculture biologique, deux milieux très éloignés mais qui peuvent travailler ensemble pour diminuer l'impact carbone sur les tournages.

Respect de la biodiversité et des continuités écologiques

Lors de la construction des différentes infrastructures, *217 ON AIR* viendra s'inscrire dans une trame écologique déjà présente sur La Base 217. De larges corridors naturels viendront entourer le site et assureront des espaces préservés pour la faune et la flore locales. Ces espaces végétaux structureront l'implantation du projet et apporteront une protection contre les vents dominants en garantissant des îlots de fraicheur.

> *« Dans le cadre du développement de ce projet, une attention toute particulière sera portée sur les bâtiments, afin de les construire intelligemment, dans le respect de l'environnement. »*

Schéma d'intention présenté au CNC

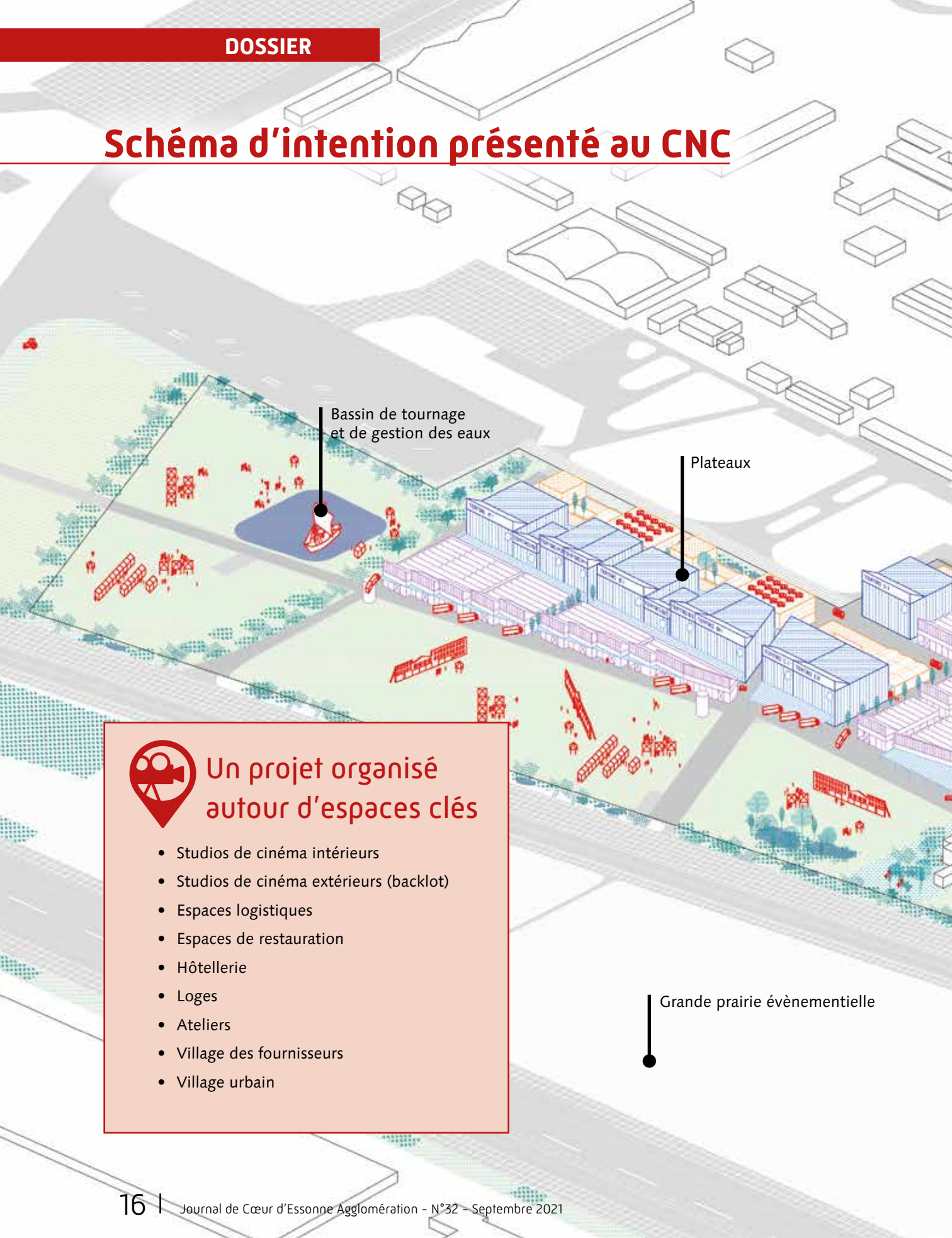

Un projet organisé autour d'espaces clés

- Studios de cinéma intérieurs
- Studios de cinéma extérieurs (backlot)
- Espaces logistiques
- Espaces de restauration
- Hôtellerie
- Loges
- Ateliers
- Village des fournisseurs
- Village urbain

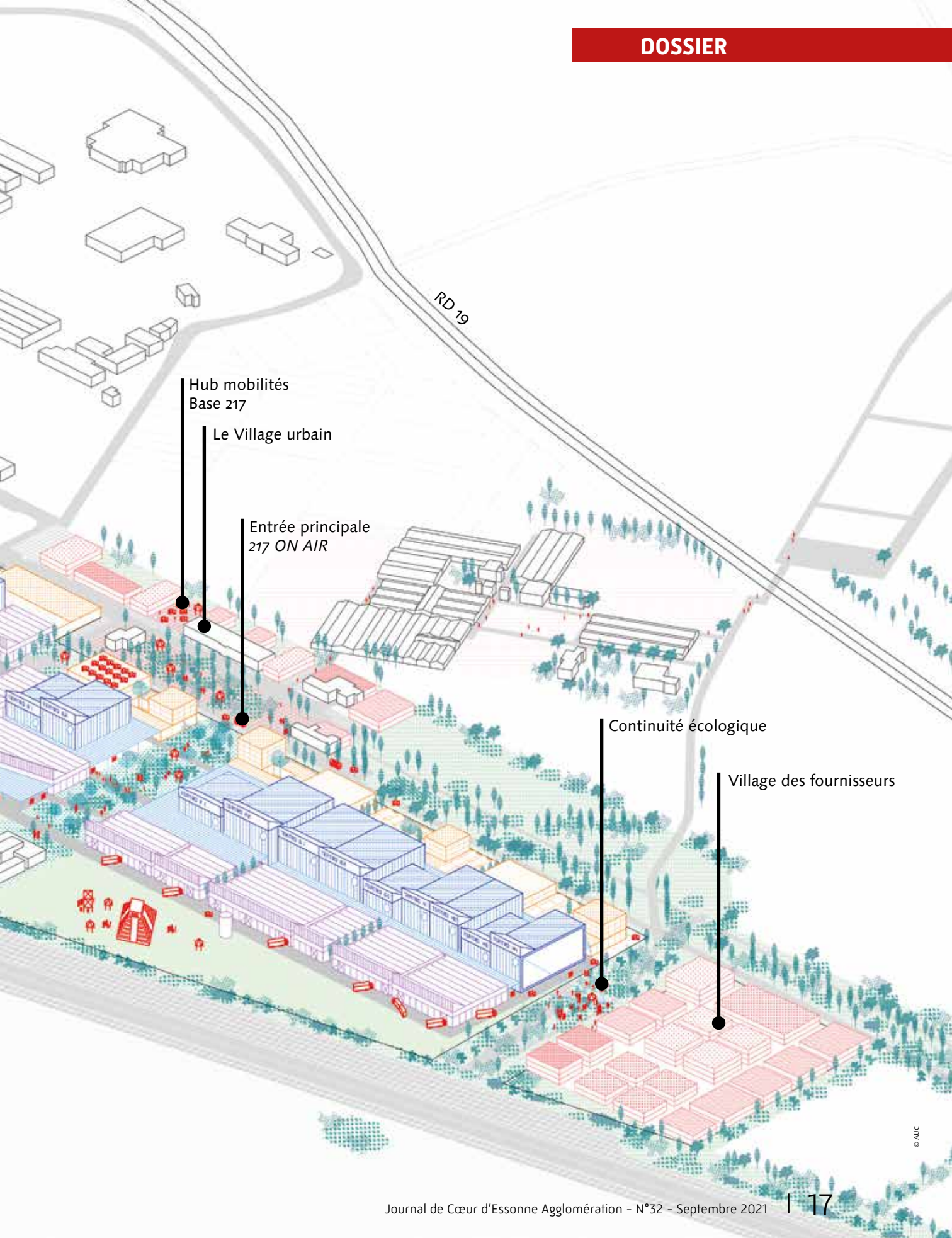
RD 19
Hub mobilités
Base 217
Le Village urbain
Entrée principale
217 ON AIR
Continuité écologique
Village des fournisseurs
© AUC

Des solutions clés en main pour chaque entreprise

Installée au cœur du parc d'activités de la Croix Blanche, la Cité du Développement Économique et de l'Emploi est un lieu ressources bien connu des acteurs économiques du territoire qui peuvent y trouver ce dont ils ont besoin, quelles que soient leur activité ou la taille de leur entreprise. Tour d'horizon des outils et services proposés au sein de ce guichet unique.

© Aurélia Tassafi

1 UN ACCOMPAGNEMENT COMPLET À LA CRÉATION

Que ce soit pour réussir son étude de marché, élaborer son budget prévisionnel ou se former en informatique, la Cité du Développement Économique et de l'Emploi accompagne les porteurs de projet, à chaque étape de leur création, tout en assurant également un suivi post création.

2 UNE BOURSE AUX LOCAUX

Cet outil pratique recense toutes les offres disponibles au sein des 30 parcs d'activités de l'Agglomération ce qui facilite ainsi les projets d'accroissement des entreprises et leur implantation sur le territoire.

3 UN SERVICE DE DOMICILIATION

Pas encore de locaux ? Grâce au service de domiciliation de la Cité du Développement Économique et de l'Emploi, chaque entreprise peut bénéficier d'un siège social et d'une adresse administrative.

4 UNE PÉPINIÈRE D'ENTREPRISE

L'espace « pépinière d'entreprise » (comprenant 7 bureaux, entièrement équipés) de la Cité du Développement Économique et de l'Emploi peut offrir une solution locative particulièrement avantageuse à toutes celles et ceux qui lancent leur activité.

5 DES PERMANENCES D'EXPERTS ET DE PARTENAIRES SPÉCIALISÉS

Autre volet très apprécié des entrepreneurs du territoire, la possibilité d'obtenir des conseils personnalisés, de participer à des formations et ateliers de professionnalisation leur permettant de développer leur activité (développement commercial, numérique, démarche RSE, etc.) ou de profiter du soutien de l'Agglo pour recruter.

6 DES SOLUTIONS LOCATIVES ADAPTÉES

La Cité du Développement Économique et de l'Emploi propose également un service de location de salles de réunion et un espace de coworking, tous entièrement équipés (visio conférence, wifi sécurisé, Très Haut Débit, espace détente, parking gratuit, etc.).

Pour réserver l'un de ces services, contactez le 0 800 515 110 Service & appel gratuits
ou deveco@coeuressonne.fr
Cité du Développement Économique et de l'Emploi
28 avenue de la Résistance à Sainte-Geneviève-des-Bois

+ d'informations sur www.coeuressonne.fr (rubrique Entreprendre)

Très Haut Débit, l'Agglo à vos côtés pour mettre un terme aux coupures incessantes

Vous êtes nombreux à nous remonter les dysfonctionnements dans les installations de fibre optique par les opérateurs. Face à cette situation inacceptable, le Président de Cœur d'Essonne Agglomération et le Vice-président chargé du numérique ont réuni tous les opérateurs pour exiger la mise en place de règles de bonne conduite qui permettent un fonctionnement normal du service dans les plus brefs délais.

« Le Président de l'Agglomération et le Vice-président en charge du numérique ont convoqué tous les opérateurs. »

Habitants ou entreprises, l'accès à la fibre optique est aujourd'hui incontournable dans bien des domaines de la vie quotidienne : regarder la télévision en haute définition, télétravailler, accéder à la visio-conférence ou encore partager des fichiers lourds en temps réel.

Consciente des enjeux sociaux et économiques liés à ces usages, l'Agglo s'est engagée depuis plusieurs années pour accompagner la mise en place de l'infrastructure nécessaire.

Cependant l'obligation d'ouverture du réseau à la concurrence des grands opérateurs, a entraîné une importante réorganisation du réseau. Depuis 2019, le territoire a subi un « gel commercial » qui bloquait toute modification d'abonnement. Depuis la mi 2020, la responsabilité sur les infrastructures a évolué et la quantité de connexions établies par les grands opérateurs a pris le dessus sur la qualité de service.

L'Agglo a donc subi la non gestion des intervenants et la désorganisation du marché public national avec les responsabilités croisées.

Afin de faire cesser les troubles, le Président de l'Agglomération, Éric Braive, et le Vice-président délégué au numérique, Gilles Fraysse, ont donc convoqué tous les opérateurs afin qu'ils s'engagent, ainsi que leurs sous-traitants, sur une charte de bonne conduite et qu'ils mettent un terme aux déconnexions sauvages. Ces derniers se sont également engagés à assurer le bon déroulement des opérations techniques dans les communes du territoire, répondre aux besoins des usagers et contribuer ainsi à améliorer la qualité des ouvrages liés aux différents réseaux des 21 communes.

Simultanément, plusieurs communes de l'Agglomération s'attachent à mettre en place des procédures municipales complémentaires pour obliger les opérateurs à déclarer en mairie leurs interventions et assurer ainsi un contrôle effectif pour permettre un retour rapide à une situation normale.

Lieu d'Accueil Enfants Parents : accompagner les premiers pas

Le Lieu d'Accueil Enfants Parents (LAEP) *La Ribambelle* **se déplace dans trois Relais Petite Enfance (ex-RAM) du sud de l'Agglo pour accueillir les enfants de moins de 4 ans et leur accompagnateur pour leur proposer un moment d'écoute, d'échange et d'accompagnement à la parentalité en toute confidentialité.**

Caroline et Julie* ne se connaissent pas et pourtant, elles se retrouvent avec leurs enfants pour partager un temps d'échange au sein du LAEP *La Ribambelle*, installé ce matin-là à Arpajon. *J'étais très contente d'avoir découvert ce lieu avec mon fils il y a 2 ans. Je n'ai pas hésité à revenir après la naissance de ma petite fille,* témoigne Julie. *On y rencontre d'autres parents, d'autres adultes et on peut partager nos expériences.*

Le LAEP est bel et bien un lieu d'écoute, mais aussi d'intégration et de socialisation pour les enfants de moins de 4 ans accompagnés d'un adulte référent ayant un lien de parenté (parents, oncles, tantes ou grands-parents). Les accueillantes sont disponibles pour accompagner les échanges, répondre aux questions que l'on peut se poser (sur l'allaitement, l'endormissement, la séparation, etc.)… et rassurer les familles sur leurs compétences parentales.

Et pour les enfants, pas d'activités dirigées, mais un temps d'éveil et de jeu libre. Une première expérience de la collectivité qui favorise la séparation progressive avec les parents avant l'entrée à l'école. *C'est un premier pas vers la socialisation pour mon fils,* ajoute Caroline. *Je souhaitais qu'il partage avec d'autres enfants et qu'il commence à développer son autonomie dans un cadre rassurant avec des professionnelles à l'écoute.*

Chacun peut venir au LAEP quand il veut, à son rythme, et de façon anonyme, du mardi au jeudi, de 8h45 à 11h45. Les futurs parents sont également les bienvenus ainsi que ceux qui souhaiteraient venir sans leur(s) enfant(s) de moins de 4 ans.

** Les noms ont été changés pour respecter l'anonymat des visiteurs.*

Le LAEP vous accueille du mardi au jeudi

Ce lieu gratuit et itinérant labellisé par la CAF partage les locaux des Relais Petite Enfance (RPE) d'Ollainville, Arpajon et Cheptainville.

- **Le mardi de 8h45 à 11h45 :**
  LAEP / RPE d'Ollainville
  5 rue de la Mairie (entrée derrière la Maison pour Tous)
- **Le mercredi de 8h45 à 11h45 :**
  LAEP / RPE d'Arpajon
  Parking Duhamel (2e pont sur la rivière en direction du LAEP/RPE)
- **Le jeudi de 8h45 à 11h45 :**
  LAEP / RPE de Cheptainville
  3 route de Marolles (1er étage du multi-accueil)

Le LAEP reprend ses activités à compter du 7 septembre. En fonction de la situation sanitaire, un système d'inscription / réservation peut exceptionnellement être mis en place.

Plus d'infos : 01 84 63 02 03
www.coeuressonne.fr

Santé : une initiative concrète pour les futures mamans

Convaincue que la santé est l'affaire de tous, Cœur d'Essonne Agglomération s'est lancée dans un travail partenarial avec la maternité d'Arpajon, en mettant à sa disposition des créneaux dédiés au sein de nos équipements aquatiques communautaires. Depuis peu, les futures mamans suivies à l'hôpital peuvent ainsi opter pour des séances de préparation à l'accouchement en piscine, organisées au bassin nautique de La Norville.

Mme Sirot, sage-femme en charge de ces séances, se réjouit de cette mise à disposition. *Le travail en piscine est un plus. L'eau facilite les exercices physiques, musculaires, cardio-respiratoires ou ceux autour du souffle. Elle permet aussi d'améliorer la souplesse et d'obtenir une meilleure forme générale.*

Encadrées par une professionnelle de santé spécialisée, les participantes apprennent donc à se détendre, à mieux appréhender leur corps et à contrôler leur respiration. Autant d'éléments utiles pour préparer leur accouchement. Depuis le lancement de ces séances aquatiques, des dizaines de bébés, précurseurs privilégiés des bassins, ont vu le jour. Ils reviendront probablement dans ces mêmes équipements, d'ici quelques années, pour apprendre cette fois à nager.

Séances de préparation encadrées par l'Hôpital d'Arpajon.
Inscription auprès du secrétariat de l'Hôpital au 01 64 92 92 92.

Un défi collectif pour dire stop au tabac

Plus que quelques semaines pour vous préparer… avant d'en finir définitivement avec le tabac. Dans le cadre du *Moi(s) sans tabac*, défi collectif national organisé tout au long du mois de novembre, Cœur d'Essonne Agglomération proposera à nouveau des consultations tabacologiques gratuites pour vous aider à arrêter de fumer.

+ d'informations auprès de moissanstabac@coeuressonne.fr

On a besoin de vous !

À l'approche d'*Octobre Rose*, l'Agglomération renouvelle l'opération « coussin-cœur » L'objectif est de fabriquer (seul ou à plusieurs) le maximum de ces petits coussins destinés à soulager les douleurs des femmes opérées du cancer du sein, et de les déposer, du 1er au 31 octobre, dans l'une des médiathèques du territoire. Les coussins seront ensuite remis à la *Ligue contre le Cancer* qui se chargera de les distribuer aux femmes touchées par cette maladie.

Vous souhaitez participer ? Toutes les modalités pratiques (patron à télécharger, séances de couture collective, etc.) seront bientôt disponibles sur le site www.coeuressonne.fr.
En 2020, près de 500 coussins avaient pu être collectés. Et si on relevait encore le défi cette année ?

Gestion des déchets sur l'Agglo : qui fait quoi ?

- Cœur d'Essonne Agglomération
- Siredom
- Communes

Dites stop à la publicité

Un Stop Pub sur votre boîte aux lettres c'est - 14 kg de papier par an ! N'hésitez pas à demander, gratuitement, le vôtre auprès des services de l'Agglo : via le site Internet www.coeuressonne.fr ou directement à l'accueil du Centre Technique Communautaire – 16 bis rue Denis Papin à Saint-Michel-sur-Orge

Près de **69 000** tonnes de déchets (dont **45 888** d'ordures ménagères, **11 169** de déchets recyclables, **8 211** de déchets végétaux et **3 054** d'encombrants) sont collectés par l'Agglo chaque année.

Le traitement de nos déchets (tri & valorisation) est confié au SIREDOM, 2e syndicat intercommunal de France.

L'Agglomération traite **4 222** demandes de cartes de déchèterie par an.

Les plannings de collectes des déchets sont distribués dans chaque boîte aux lettres (ou auprès des gardiens d'immeubles en collectifs) entre le 15 novembre et le 31 décembre. Ils sont également accessibles via le site de l'Agglomération.

9 996 foyers sont équipés de composteurs distribués par Cœur d'Essonne Agglomération.

Près de **1 700** enfants sont sensibilisés chaque année au tri et au recyclage grâce aux ateliers menés par l'Agglomération au sein des écoles.

Données basées sur les chiffres 2020

Demandez votre carte d'accès, c'est gratuit !

Afin d'accéder à l'une des 24 déchèteries du SIREDOM vous devez vous munir d'une carte d'accès. Pour en faire la demande, connectez-vous sur www.coeuressonne.fr (rubriques Vos Services / vos démarches) ou adressez-vous au Centre Technique Communautaire - 16 bis rue Denis Papin à Saint-Michel-sur-Orge. Un justificatif de domicile de moins de 3 mois et une pièce d'identité vous seront demandés.
À noter : Les mairies d'Arpajon, Marolles-en-Hurepoix, Breuillet et Guibeville délivrent également les cartes d'accès aux déchèteries.

FÊTE DE L'HUMA 2022,

Un événement mythique s'installe sur notre territoire

Après des dizaines d'années passées à La Courneuve (93), c'est bien sur La Base 217 de Cœur d'Essonne Agglomération que la célèbre *Fête de l'Huma* a décidé de s'installer, dès l'automne 2022. Une incroyable opportunité pour l'Agglomération qui a su convaincre les organisateurs de l'intérêt mais aussi des capacités d'accueil de notre territoire. Patrick Le Hyaric, Président du Directoire et Directeur de *L'Humanité* nous raconte les coulisses de cette décision.

© Guillaume Clément

Patrick Le Hyaric
Président du directoire et directeur de *L'Humanité*.

Pourquoi avoir choisi d'installer la *Fête de l'Humanité* sur la Base 217 ? Qu'est-ce qui a fait la différence avec les autres sites ?

Le parc de La Courneuve en Seine-Saint-Denis (NDLR : qui accueillait jusqu'à présent l'événement) sera bientôt occupé par les équipements construits dans le cadre des Jeux Olympiques 2024 ; il est donc temps de le quitter et de nous tourner vers un autre site.

La Base 217 constitue un beau lieu, avec un grand espace, pas très loin des transports en commun. Les infrastructures et les équipements sont aussi un atout car une fête de cette dimension nécessite les équipements en eau, électricité et wifi. Le fait que cela devienne un lieu culturel et agro-culturel correspond par ailleurs à nos valeurs. Et puis, nous avons été enchantés de l'accueil sympathique et coopératif des élus et du Président de l'Agglomération. Nous souhaitons, avec Cœur d'Essonne Agglomération, un partenariat de long terme.

© Maël Le Gaillard

> *Nous souhaitons, avec Cœur d'Essonne Agglomération, un partenariat de long terme.*

Des nouveautés sont-elles à prévoir pour accompagner ce changement de site ?
Oui, nous allons repenser la fête, son architecture et ses contenus pour faire en sorte que cet événement original tout à la fois festif, citoyen, culturel, éducatif et fraternel soit encore plus attrayant dès 2022.

Avez-vous d'ores et déjà prévu des actions particulières avec les équipements culturels du territoire (théâtres, conservatoires, médiathèques, etc.) ou avec la scène musicale locale ?
Effectivement, nous voulons que les associations comme les créateurs basés sur le territoire de Cœur d'Essonne Agglomération et plus largement du département y soient associés et promus. On peut imaginer des partenariats dans différents domaines notamment la culture, la musique ou le cinéma puisqu'une belle cité du cinéma s'implante aussi sur ces lieux.

La *Fête de l'Huma* rassemble chaque année des centaines de milliers de spectateurs. Quelles sont les retombées envisageables pour notre territoire ?
La fête génèrera une valorisation forte du territoire avec la communication que nous ferons pour assurer sa promotion dès le printemps 2022, mais aussi de l'activité économique, à travers le commerce local, l'hôtellerie et pour les prestataires basés sur le territoire.

Bonne nouvelle pour tous les jeunes âgés de 18 ans !

Grâce au *Pass culture* les jeunes peuvent désormais bénéficier de 300 euros, via l'application du ministère de la Culture, pour découvrir et réserver les propositions culturelles ou numériques de leur choix (pass valable pendant 24 mois, à compter de l'année de leurs 18 ans). Livres, concerts, théâtre, musées, cours de musique ou abonnement numérique : des milliers d'offres sont disponibles.
+ d'informations sur pass.culture.fr

Vos prochains rendez-vous emploi

- **Vendredi 24 septembre, de 16h30 à 18h30, « Osez créez ! »** Permanence mobile pour accompagner les porteurs de projets Place Federico Garcia Lorca à Brétigny-sur-Orge

- **Vendredi 1er octobre, de 14h à 16h, Café accueil Emploi « Que sais-je sur le droit du travail »** Cité du Développement Économique et de l'Emploi - 28 avenue de la Résistance à Sainte-Geneviève-des-Bois Inscription obligatoire au 06 49 73 29 60 ou par mail : dev.emploi-insertion@coeuressonne.fr

- **Vendredi 15 octobre, de 16h30 à 18h30, « Osez Créez ! »** Permanence mobile pour accompagner les porteurs de projets Rue Rosa Parks à Fleury-Mérogis

Participez à la Ferme de l'Envol

Un an et demi après son lancement, *La Ferme de l'Envol*, première ferme *Sésame* installée sur La Base 217, poursuit son développement.

La ferme vous propose d'apporter votre pierre à l'édifice en rejoignant **le chantier participatif** organisé du **6 au 17 septembre prochain**. Vous souhaitez prendre part à ce projet inédit ? Il reste des places !

Un artisan formateur spécialisé vous transmettra tout son savoir-faire pour construire une maison en « bois-terre-paille », selon les principes agroécologiques mis en place au sein de la ferme.

Une session de plantation d'arbres est également prévue du 1er au 5 novembre.

Renseignements et inscriptions auprès de : paul.fddmerci@gmail.com

Semaine de la mobilité

La Semaine de la mobilité se tiendra du **jeudi 16 au mercredi 22 septembre 2021.** Les équipes de l'Agglomération iront à votre rencontre, via des stands mobiles installés dans plusieurs villes du territoire, pour mettre à votre disposition toutes les informations pratiques de rentrée (horaires de bus, etc.) et vous présenter les actions et itinéraires mis en place dans le cadre du Plan Vélo. Ce mode de déplacement sera en effet à l'honneur de cette édition 2021. Dates et horaires détaillés sur www.coeuressonne.fr

Travaux

Des travaux sont prévus d'ici la fin de l'année sur le réseau d'eau potable, par la régie publique Eau cœur d'Essonne, à Avrainville (Grande Rue, Départementale N° 26), à Cheptainville (chemin Charbonneau), au Plessis-Pâté (impasse des Roses), à Longpont-sur-Orge (impasse du Moulin à vent), à Marolles-en-Hurepoix (rue des Pins, rue de l'Alun et route d'Évry), à Ollainville (rue Cerfeuille), à Sainte-Geneviève-des-Bois (rue Émile Zola), à Saint-Germain-lès-Arpajon (rue Fontaine et chemin des Bruyères) ainsi qu'à Villemoisson-sur-Orge (rue d'Orgeval et sur une partie de la rue de la Garenne). Les informations détaillées seront communiquées au fil des chantiers.

EFS
ÉTABLISSEMENT FRANÇAIS DU SANG
Du donneur aux patients

DON DE SANG

EN 1H *j'ai sauvé* 3 VIES

et VOUS qu'attendez-vous ?

Partout en Île-de-France, il est possible de donner son sang

Vérifiez votre éligibilité au don
et prenez RDV avant de vous déplacer :
dondesang.efs.sante.fr ou **Appli *Don de sang***

Se munir d'1 pièce d'identité. Il est recommandé de ne pas être à jeun.

PARTAGEZ VOTRE POUVOIR, DONNEZ VOTRE SANG !

dondesang.efs.sante.fr

Disponible sur l'App Store

DISPONIBLE SUR Google Play

0 800 109 900 Service & appel gratuits

H4 Mag - 210x26cm - Octobre 2020 - EFS IDF - SIRET 428 820 620 00811

18e édition

LA VALDORGIENNE

Dimanche 19 sept.

Bike & run en équipe / 16 km

Arpajon ▶ Morsang-sur-Orge

Gratuit

Venez déguisés !

pass COVID-19 sanitaire

Obligatoire pour les plus de 18 ans

Manifestation organisée dans le strict respect des mesures sanitaires

Inscriptions sur www.coeuressonne.fr

CŒUR D'ESSONNE AGGLOMÉRATION